

戀糖香文創園



彰化縣溪湖鎮戶政事務所 編印



懷舊糖香 文創風華

前言

溪湖糖廠成立約可分為下列幾個時期：

- 一、臺糖創立時期：大正 8 年(1919)在溪湖糖廠現址，投資建立新式製糖工廠，成立大和製糖株式會社溪湖工場。
- 二、糖業輝煌時期：民國 8 年至民國 91 年。
- 三、糖業轉型時期：民國 91 年至 93 年。
- 四、文創風華時期：民國 94 年起。

壹、懷舊糖香

(壹)臺糖創立時期及輝煌時期

臺灣糖業公司溪湖糖廠的創立歷史背景，可以分為三時期，分別為：一、大和製糖株式會社時期。二、明治製糖株式會社溪湖製糖所時期。三、臺灣糖業公司溪湖糖廠時期。茲將各時期發展敘述如下：

一、大和製糖株式會社時期：

- (一) 溪湖糖廠的前身，為鹿港企業家辜顯榮於明治 34 年(1901)7 月 2 日，在二林上堡竹頭仔庄及馬芝堡炭仔腳庄投資 9,856 日圓開鑿水圳工事，至明治 36 年(1903)竣工完成。明治 35 年(1902)

投資 8 萬日圓申請開墾二林堡及馬芝堡官有荒地 1500 甲，並開設灌溉水圳，展開對當時二林、溪湖、埔鹽地區的土地開發，是溪湖地區大面積種植甘蔗的起源。

- (二) 明治 36 年(1903)7 月，辜氏陸續在溪湖、二林、鹿港等地，墾荒地開闢為蔗田，並陸續將溪湖地區臺灣資本家蔡春海、陳梓成等人的四所改良糖廍合併，先設立了四個改良式糖廍在溪湖、二林等地，在鹿港設立製糖機械工廠，聘請日人技師引進新式機械。
- (三) 辜氏於大正 8 年(1919)10 月成立大和製糖會社，並將旗下大排沙、三省庄、頂寮及連交厝四所改良式糖廍合併於今臺糖溪湖糖廠現址，創建新式製糖工場。同時期開始建築員林、溪湖、鹿港、二林間的鐵道，力求發展。
- (四) 西元 1914 年至 1918 年的一次世界大戰，隨著日本經濟慘跌，臺灣糖業市場也因而受影響而重整，此為臺灣糖業第二次合併。
- (五) 辜氏的大和製糖株式會社也受經濟影響，而與明治製糖株式會社於大正 9 年(1920)7 月 1 日議定合併，在臺中州員林郡溪湖庄汴頭字大竹圍一、二、三番地設立明治製糖株式會社溪湖製糖所。¹

¹ 上野雄次編纂，《明治製糖株式會社三十年史》，頁 19-20。

二、 明治製糖株式會社溪湖工場時期：

- (一) 明治製糖株式會社於明治 39 年(1906)10 月成立，是唯一承蒙日本皇室與天皇指定之御用糖公司。



照片：大正 8 年以前大和製糖原料區圖

(姚惟桐提供)

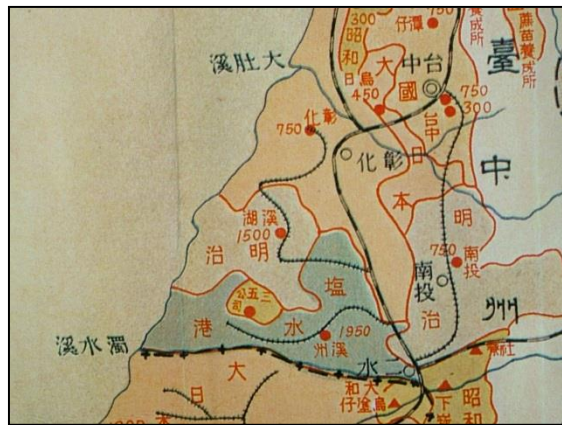

照片：明治溪湖工場時期原料區

(姚惟桐提供)

- (二) 明治製糖株式會社先後透過整併，大正 9 年(1920)合併大和製糖會社溪湖工場。

- (三) 溪湖工場設立後，廣鋪糖業鐵道，載運直營的溝內、大排沙、萬興及後寮等四個農場生產的甘蔗，四個農場總面積高達 1,175 甲。溪湖工場也在溪湖、二林、埔鹽、福興等地，鼓勵民眾契作

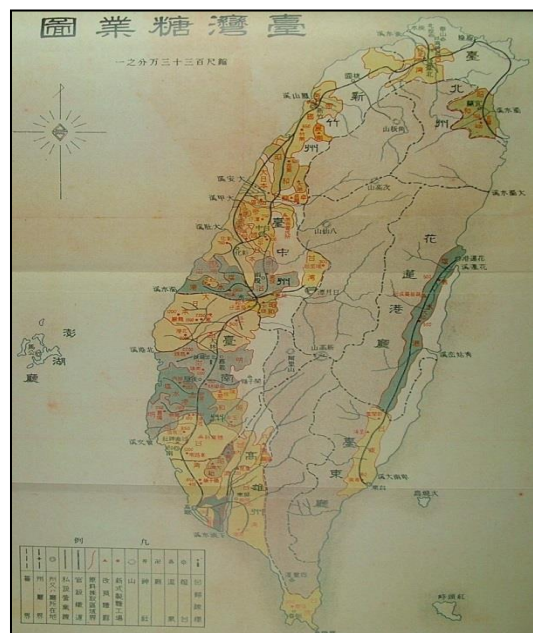

照片：昭和時期台灣糖業圖

(姚惟桐提供)

種植甘蔗，藉由員林鹿港間的糖鐵運送甘蔗至工廠壓榨製糖。昭

和 9 年(1934)達到巔峰，成為彰化地區壓蔗能力最高的製糖工場。場內設有工場長職務，總理工場所有管理事務，當時的工場長為日本人，有多賀敏男、雨谷安之丞、佐佐木定澄等人。

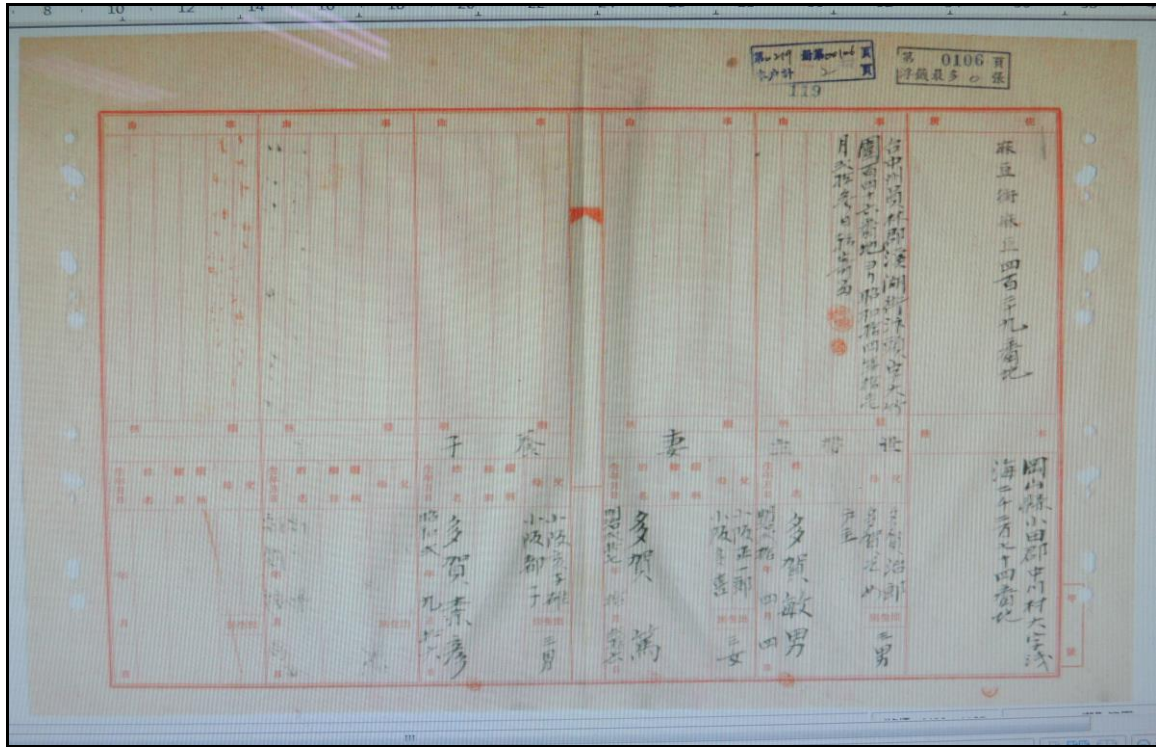

製糖會所工場長多賀敏男之戶籍資料

Handwritten household register document (戶籍資料) for the family of Anzhi Liang (兩谷安之). The document is a grid with columns for names and dates. It includes entries for '兩谷安之' (Anzhi Liang) and '兩谷榮' (Rong Liang), along with their children and other family members. There are also notes about land and other family matters.

Handwritten household register document (戶籍資料) for the family of Anzhi Liang (兩谷安之). This document is a grid with columns for names and dates. It includes entries for '兩谷安之' (Anzhi Liang) and '兩谷榮' (Rong Liang), along with their children and other family members. There are also notes about land and other family matters.

製糖會所工場長兩谷安之丞之戶籍資料

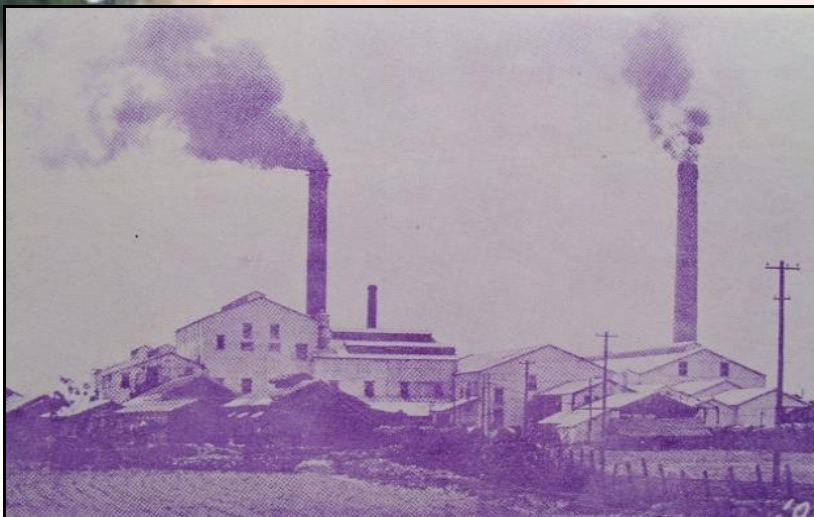

照片：明治製糖會社溪湖工場(摘自員林郡大觀)



照片：日治時期蔗園鋪設鐵軌(姚惟桐提供)



照片：日治採蔗情形(姚惟桐提供)



照片：甘蔗搬運一景(姚惟桐提供)



照片：火車載運甘蔗(姚惟桐提供)

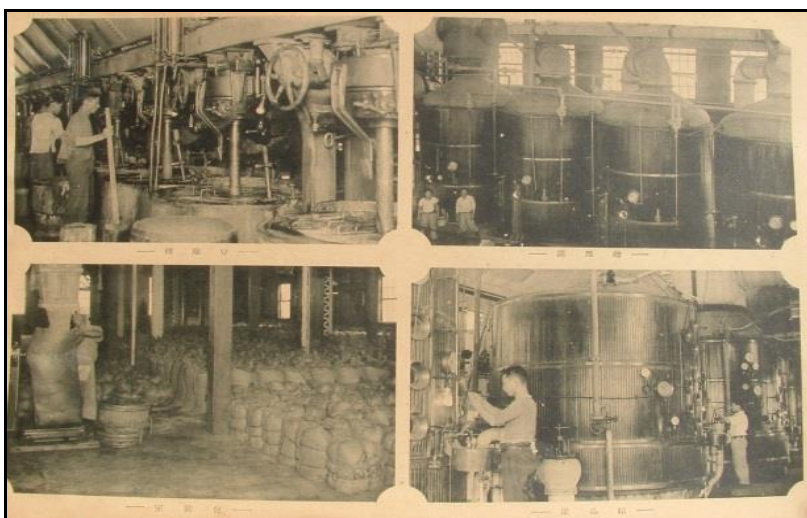

照片：日治製糖程序(姚惟桐提供)



照片：昭和4年(1929)明治製糖萬興農場落成(陳文展提供)



照片：昭和4年(1929)萬興農場全景(陳文展提供)

- (四) 明治製糖因為製糖量激增，外銷內地與中國為製酒原料，因為搬運包裝不便，乃計畫在各工場建設酒精工場生產酒精，溪湖酒精工場於昭和5年(1930)4月完成啟用。²
- (五) 當時的甘蔗渣經過新式製糖設備壓榨後，是很好的燃燒材料，工

² 資料來源，台中州統計書，昭和五年。

場設置鍋爐以蔗渣為燃料，以此產生動力推動發動機來發電，不僅足以供應工場內部運作所需的能源，更讓整個工場用電無虞，於是溪湖工場在昭和時期開設蔗板工場，利用蔗渣製作成蔗板銷售，為會社帶來額外的收益。³

三、 臺灣糖業公司溪湖糖廠時期：

民國 34 年光復後，臺灣省行政長官公署成立，並在日治四大製糖會社「日興」、「臺灣」、「明治」、「鹽水港」設置分會監理，明治製糖會社為第三分會，之後變更名稱為「行政長官公署臺灣糖業接管委員會第三分區溪湖糖廠」。



照片：溪湖糖廠

³ 曾世芳，《台糖五分車的建構與轉型文化產業經營之研究-以溪湖花卉文化園區觀光小火車為例》，頁 103-107。



照片：民國 40 年代溪湖糖廠蔗渣堆置場(溪湖糖廠提供)



照片：內燃機車載運甘蔗(溪湖糖廠提供)



照片：60 年代開始使用鐵牛車載運甘蔗(陳文環提供)

直至 35 年 5 月 1 日
臺灣糖業有限公司在上海成立，將接收原來的四大會社改為四個區分公司，溪湖糖廠屬第三區分公司管轄，因此於民國 35 年 6 月 1 日改為「資源委



照片：60 年代還使用牛車載運甘蔗(陳文環提供)

員會行政長官公署臺灣糖業有限公司第三區分公司溪湖糖廠」。民國 36 年 5 月臺灣省行政機構更改，名稱再改為「資源委員會臺灣省政府臺灣糖業有限公司第三區分公司溪湖糖廠」。臺糖民國 37 年 9 月 3 日，正名為「臺灣糖業股份有限公司」。民國 38 年政府撤退來臺，民國 39 年 7 月 1 日臺糖公司撤銷四個區分公司，重新劃分五個總廠，溪湖糖廠隸屬於臺中總廠，因此名稱又改為「臺灣糖業股份有限公司臺中總廠溪湖糖廠」。

民國 56 年實施組織精簡改為大總廠制，仍隸屬臺中總廠管轄。直到 58 年 7 月因臺中地區之原料不繼，撤銷臺中總廠，因此又改訂為「臺灣糖業股份有限公司溪湖糖廠」。⁴民國 91 年 7 月 1 日製糖期結束後，溪湖糖廠結束製糖的任務，糖廠名稱已不符時宜，因此除去

⁴ 臺灣糖業公司編《台糖五十年》，臺北，台灣糖業公司，1996。頁 19-37

「糖」字，成為「臺灣糖業股份有限公司溪湖廠」。



照片：民國 60 年代婦女整齊排蔗苗(陳文環提供)



照片：民國 60 年代婦女蔗田採蔗工作(陳文環提供)

(貳)日治時期人口狀態

為確實掌握實際人口，明治 29 年(1896)首任臺灣總督樺山資紀頒佈戶籍調查報告，正式展開臺灣戶口調查工作。明治 36 年(1903)，

臺灣總督府復以第 104 號訓令制定「戶口調查規程」，將戶籍業務統交員警機關辦理。戶口調查事務則由巡查、巡查補負責，戶口申報改由保正、甲長及居民本人負責。⁵

明治 38 年(1905)6 月，公佈「戶口調查規定」，同年 10 月 1 日起實施臺灣第一次臨時戶口調查，並規定每隔十年調查一次。大正 3 年(1914)著手準備第二次臨時戶口調查，並於隔年 10 月 1 日完成。大正 9 年(1920)10 月 1 日舉行第一次戶口普查(日人稱之國勢調查)，大正 14 年(1925)10 月 1 日舉辦第二次戶口普查，嗣後每 5 年調查一次，迄昭和 15 年(1940)計舉辦 5 次戶口普查，合前二次臨時戶口調查，計舉辦七次戶口普查。⁶

在《臺灣現住人口統計》資料中，以堡、庄為單位，記載明治 38 年(1905)至昭和 17 年(1943)間溪湖人口數量。從表 1-2-1 溪湖庄人口統計表中，可以看出溪湖地區人口總數，由明治 38 年(1905)10,185 人，至大正 8 年(1919)12,425 人，計增加 2,240 人，人口增加 21.99%。

從人口統計表中，也可以看出各庄人口比率。明治 38 年(1905)至大正 8 年(1919)間，各庄人口所占的比率，分別為崙仔腳庄占 19.94%，四塊厝庄占 13.65%，汴頭庄占 10.91%，溪湖庄占 10.44%，

⁵ 黃開基纂修，《彰化縣志·人民志人口篇》(彰化：彰化縣政府(未出版)，1994)，頁 21-22。

⁶ 黃開基纂修，《彰化縣志·人民志人口篇》，頁 23-25。

頂寮庄 9.60 占%，三塊厝庄占 8.93%，大突庄占 8.79%，西勢厝庄占 7.42%，田中央庄占 5.48%，阿媽厝庄占 4.84%。另從圖 1-2-1 中，也可以看出溪湖人口大致呈現逐漸增加趨勢。

表 1-2-1：明治 38 年至大正 8 年(1905-1919)溪湖人口統計表

年度	四塊厝		三塊厝		阿媽厝庄		崙仔腳庄		溪湖庄		頂寮庄		大突庄		田中央庄		汴頭庄		西勢厝庄		總數
	男	女	男	女	男	女	男	女	男	女	男	女	男	女	男	女	男	女	男	女	
明治 38 年	749	622	568	431	283	246	1,141	884	589	462	602	462	493	386	258	191	617	508	389	304	10,185
明治 39 年	751	635	548	411	275	235	1,154	900	589	472	589	475	492	393	267	209	597	500	395	307	10,194
明治 40 年	756	634	533	391	290	246	1,116	906	602	479	604	465	491	390	286	223	593	506	397	323	10,231
明治 41 年	759	629	529	391	281	245	1,102	918	590	475	585	459	496	403	294	222	589	502	412	339	10,220
明治 42 年	755	619	527	395	239	219	1,104	932	593	472	584	433	479	385	290	233	588	596	390	345	10,178
明治 43 年	754	624	521	400	243	228	1,129	947	610	479	554	427	476	399	296	242	582	516	389	369	10,185
明治 44 年	788	646	519	406	251	229	1,135	945	612	503	555	420	492	400	313	247	589	534	397	378	10,359
大正 1 年	766	655	524	411	273	241	1,158	977	615	505	562	451	512	433	324	262	599	555	423	396	10,642
大正 2 年	794	675	533	425	278	248	1,178	1,023	614	519	564	472	524	434	337	294	616	589	440	388	10,945
大正 3 年	817	705	541	449	274	241	1,205	1,050	639	534	569	486	540	442	352	290	627	597	458	397	11,213
大正 4 年	821	720	537	446	287	256	1,191	1,059	633	540	563	505	566	464	352	308	634	605	473	406	11,366
大正 5 年	834	730	524	444	282	261	1,214	1,091	650	539	538	499	552	483	365	320	638	601	481	409	11,455
大正 6 年	872	754	543	483	292	272	1,220	1,109	643	538	551	497	560	501	374	328	649	635	475	412	11,708
大正 7 年	880	768	564	498	304	278	1,213	1,150	682	575	559	510	571	513	382	331	644	634	491	419	11,966
大正 8 年	958	819	570	515	308	290	1,245	1,164	711	582	590	547	560	526	405	351	690	674	489	431	12,425

資料來源：臺灣總督官房統計課，《臺灣現住人口統計》（臺北：同編者，1905-1919）。

註：大正 4 年起，合計內地人、本島人與外國人。

圖 1-2-1：明治 38 年至大正 8 年(1905-1919)溪湖庄現住人口變化圖

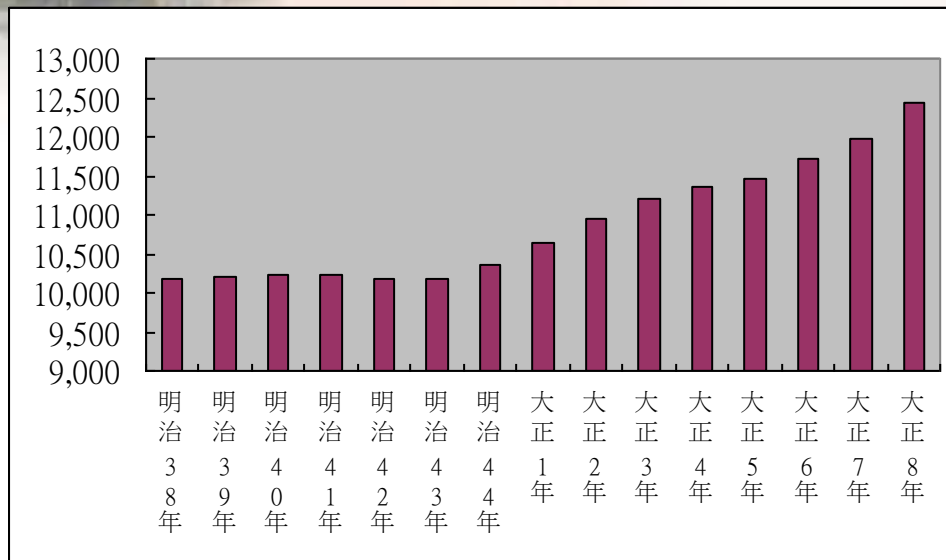

大正 9 年(1920)，臺灣進行地方行政改制，將原本的區長制改為庄長制。大正 10 年(1921)，人口統計依據街庄為單位。表 1-2-2 中溪湖庄現住人口統計表，主要分內地人、本島人、外國人進行統計。由表得知大正 9 年(1920)溪湖庄現住人口總數 12,971 人，昭和 9 年人數超過 20,000 人，昭和 17 年(1942)現住人口總數 26,447 人。計人口數增加 13,476 人，人口成長率達到 103.89%。人口增長的主要原因，是日本人在臺統治逐漸穩定，總督府極力推展防疫措施，肅清鼠疫、霍亂天花，防治瘧疾，改善醫療衛生，降低死亡率。⁷加上經濟逐漸發展，皆有助於溪湖庄人口的增長。至於人口結構方面，以本島人占絕對多數，計占 97.92%，內地人占 1.81%，外國人占 0.28% (見

⁷ 陳紹馨，《臺灣的人口變遷與社會變遷》(臺北：聯經，1979)，頁 108-114。

表 1-2-2)。

表 1-2-2：日治大正 9 年至昭和 17 年(1920-1942)溪湖庄現住人口統計表

年度	內地人			本島人			外國人			合計		
	男	女	計	男	女	計	男	女	計	男	女	計
大正 9 年	160	69	229	6,626	6,088	12,714	25	3	28	6,811	6,160	12,971
大正 10 年	175	87	262	6,782	6,341	13,123	26	3	29	6,983	6,431	13,414
大正 11 年	199	102	301	6,912	6,551	13,463	25	5	30	7,136	6,658	13,794
大正 12 年	201	101	302	7,066	6,763	13,829	20	5	25	7,287	6,869	14,156
大正 13 年	216	113	329	7,307	7,033	14,340	21	4	25	7,544	7,150	14,694
大正 14 年	128	118	246	7,467	7,283	14,750	11	3	14	7,606	7,404	15,010
昭和元年	160	151	311	7,707	7,535	15,242	11	3	14	7,878	7,689	15,567
昭和 2 年	144	135	279	7,999	7,857	15,856	13	3	16	8,156	7,995	16,151
昭和 3 年	130	136	266	8,279	8,175	16,454	19	6	25	8,428	8,317	16,745
昭和 4 年	146	137	283	8,489	8,444	16,933	31	6	37	8,666	8,587	17,253
昭和 5 年	167	146	313	8,865	8,799	17,664	46	7	53	9,078	8,952	18,030
昭和 6 年	172	143	315	9,091	9,056	18,147	45	7	52	9,308	9,206	18,514
昭和 7 年	168	149	317	9,296	9,333	18,629	35	9	44	9,499	9,491	18,990
昭和 8 年	173	159	332	9,746	9,860	19,606	46	13	59	9,965	10,032	19,997
昭和 9 年	186	164	350	10,067	10,171	20,238	52	13	65	10,305	10,348	20,653
昭和 10 年	206	191	397	10,415	10,506	20,921	59	29	88	10,680	10,726	21,406
昭和 11 年	209	196	405	10,781	11,011	21,792	80	40	120	11,070	11,247	22,317
昭和 12 年	232	199	431	11,212	11,437	22,685	74	32	106	11,518	11,704	23,222
昭和 13 年	236	217	453	11,553	11,571	23,124	62	26	88	11,851	11,814	23,665
昭和 14 年	226	194	420	11,909	11,806	23,715	61	23	84	12,196	12,023	24,219
昭和 15 年	252	230	482	12,525	12,239	24,764	59	21	80	12,836	12,490	25,326
昭和 16 年	235	211	446	12,747	12,756	25,503	43	21	64	13,025	12,988	26,013
昭和 17 年	224	205	449	12,939	12,994	25,933	42	23	65	13,225	13,222	26,447

資料來源：臺灣總督官房統計課，《臺灣現住人口統計》（臺北：同編者，1920-1943）。

圖 1-2-2：大正 9 年至昭和 17 年(1920-1942)溪湖庄現住人口變化圖

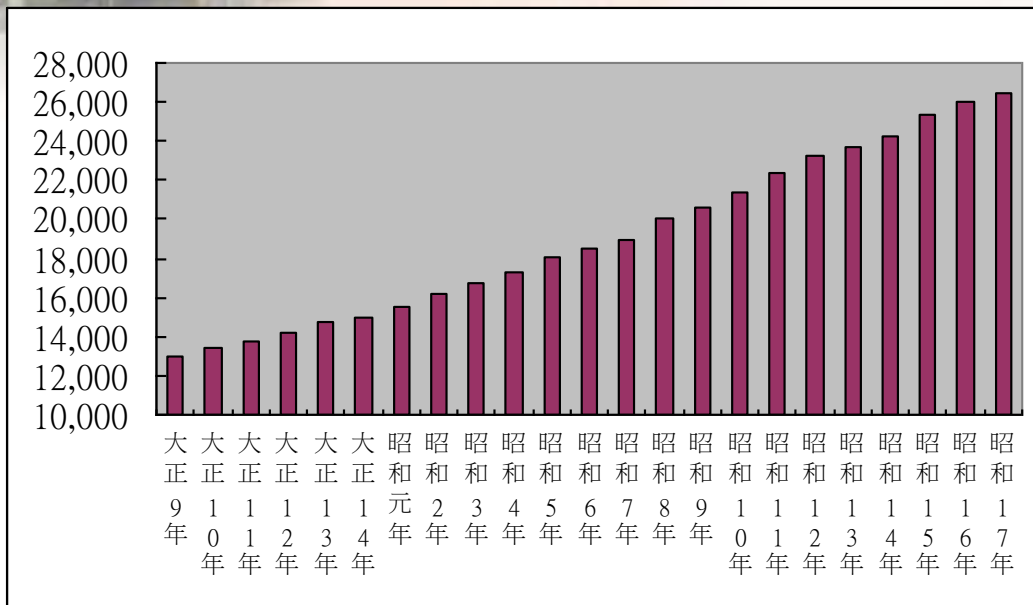

(參)光復後人口狀態

一、 民國時期(1945-2009)人口概況

以下將討論民國 35 至 98 年間，溪湖鎮歷年人口概況與變動情形。透過出生數、死亡數、遷入、遷出等數據，以及自然增加和社會增加之數量和比率，來呈現本鎮光復後的人口發展趨勢。

二、 歷年人口概況

在出生數方面，自民國 36 年至 46 年間，除民國 39 年外，均呈現極高的出生率。除了民國 39 年「粗出生率」為 13.41%，其他時間均超過 40%，為戰後嬰兒潮，也是臺灣光復至今出生人數最高的時期。民國 54 年起政府推行「家庭計劃」，鼓勵節育，出生率開始下降。不過民國 56 年至 74 年間，溪湖鎮仍維持在 20%以上出生率。民國 75

年至 92 年下降至 20% 以下出生率，民國 93 年以後出生率下降到 10% 以下，且有逐漸減少趨向。

在死亡數方面，因為經濟條件改善，醫療技術進步，衛生保健觀念進步及傳染病的防治，呈現減少的趨勢。除了民國 36、37、38、40、42 年超過 10% 外，其他時間均低於 10% 以下。民國 38 年 8 月，溪湖鎮成立衛生所，推展環境衛生教育，提高鎮民醫療和衛生觀念⁸

總體而言，溪湖鎮的平均自然增加率，在民國 70 年以前除了民國 39、62、63 年外，均維持在 20% 以上。民國 72 年至 85 年維持在 10-20%。民國 85 年以後，則在 10% 以下，至民國 98 年則為 2.43%。統計民國 56 年至 98 年間，溪湖鎮平均自然增加率為 13.79%。(見表 1-3-1)。

在社會增加數方面，臺灣光復以後，計民國 36 年至 98 年間，平均社會增加率為負 7.42%，人口外流相當明顯。民國 56 年至 98 年間，溪湖鎮社會增加率平均為負 7.08%。由於民國 40 年代以來，臺灣歷經土地改革以及工業化、都市化的快速發展，而有大批溪湖居民遷徙到都市發展。⁹

在總人口數方面，溪湖鎮人口數從民國 36 年以後，除 56、63 年

⁸ 有關本鎮醫療資源分配情形，可參考本書《政事篇·衛生行政》。

⁹ 楊永川，〈農業人口之流失〉，溪湖鎮史記網頁，下載自

<http://tw.myblog.yahoo.com/wuyang-ourstory/article?mid=293&prev=320&next=292&l=f&fid=13>

減少外，大致呈現增加的趨勢。民國 35 年人口數為 26,305 人，50 年上升為 38,350 人，60 年上升為 44,020 人，70 年上升至 46,949 人，80 年上升至 52,168 人，90 年上升至 55,875 人。人口數的年度增加數，以民國 41 年增加 1,218 人最多，依序為民國 36 年增加 1,099 人，民國 48 年增加 1,090 人，民國 59 年增加 1,080 人，民國 40 年增加 1,054 人，民國 55 年增加 1,050 人。民國 96 年，溪湖鎮人口數到達最高峰，有 56,607 人，為民國 35 年的 2.15 倍。97 年以後，人口數呈現開始下降趨勢。至於 98 年至 103 年人口減少情形，可能受到晚婚、經濟衰退及年輕夫妻減少生育意願致少子化等因素所致(見表 1-3-1)。

表 1-3-1：民國 35-103 年溪湖鎮人口變動情形

年度 (民國)	人口數	自然增減情形						社會增減情形			
		出生數	粗出生 率(千 分比)	死亡 數	粗死亡 率(千 分比)	自然 增加 數	自然增加 率(千分 比)	遷入	遷出	社會增 加數	社會增加 率(千分 比)
35	26,305										
36	27,404	1,160	43.20	375	13.96	785	29.23	373	59	314	11.69
37	28,200	1,135	40.82	458	16.47	677	24.35	362	243	119	4.28
38	29,112	1,152	40.20	355	12.39	797	27.81	260	145	115	4.01
39	29,185	391	13.41	101	3.47	989	9.95	571	1488	-917	-31.46
40	30,239	1,545	52.00	327	11.01	1218	40.99	742	906	-164	-5.52
41	31,457	1,453	47.10	290	9.40	1163	37.70	1607	1533	74	2.40
42	32,433	1,446	45.27	332	10.39	1114	34.87	1562	1700	-138	-4.32
43	33,404	1,544	46.90	272	8.26	1272	38.64	1268	1569	-301	-9.14
44	34,328	1,567	46.27	327	9.66	1240	36.61	1054	1370	-316	-9.33
45	34,429	1,591	46.28	323	9.40	1268	36.88	1276	2443	-1167	-33.95
46	35,206	1,395	40.07	319	9.16	1076	30.90	1223	1522	-299	-8.59
47	36,186	1,419	39.75	317	8.88	1102	30.87	1338	1460	-122	-3.42
48	37,276	1,570	42.74	280	7.62	1290	35.12	1478	1678	-200	-5.45
49	37,778	1,423	37.92	288	7.67	1135	30.24	1421	2063	-642	-17.11
50	38,350	1,451	38.12	315	8.28	1136	29.84	1390	1954	-564	-14.82

年度 (民國)	人口數	自然增減情形						社會增減情形			
		出生數	粗出生 率(千 分比)	死亡 數	粗死亡 率(千 分比)	自然 增加 數	自然增加 率(千分 比)	遷入	遷出	社會增 加數	社會增加 率(千分 比)
51	39,074	1,453	37.53	282	7.29	1171	30.25	1557	1997	-440	-11.37
52	39,873	1,330	33.69	255	6.46	1075	27.23	1588	1864	-276	-6.99
53	40,677	1,404	34.86	242	6.01	1162	28.85	1379	1737	-358	-8.89
54	41,121	1,250	30.56	202	4.94	1048	25.62	1515	2119	-604	-14.77
55	42,171	1,291	31.00	225	5.40	1066	25.60	1679	1695	-16	-0.38
56	41,907	1,117	26.57	222	5.28	895	21.29	1805	2964	-1159	-27.57
57	42,182	1,195	28.42	232	5.52	963	22.90	1819	2507	-688	-16.36
58	42,580	1,131	26.69	227	5.36	904	21.33	2068	2574	-506	-11.94
59	43,660	1,116	25.88	211	4.89	905	20.99	2517	2342	175	4.06
60	44,020	1,075	24.52	191	4.36	884	20.16	1637	2159	-522	-11.91
61	44,303	1,085	24.57	200	4.53	885	20.04	1324	1924	-600	-13.59
62	44,550	1,102	24.81	215	4.84	887	19.97	1717	2357	-640	-14.41
63	44,438	1,063	23.89	234	5.26	829	18.63	1552	2493	-941	-21.15
64	44,465	1,141	25.67	218	4.90	923	20.76	1679	2575	-896	-20.16
65	44,790	1,219	27.31	198	4.44	1021	22.88	1628	2324	-696	-15.60
66	45,205	1,185	26.33	213	4.73	972	21.60	1619	2176	-557	-12.38
67	45,353	1,213	26.79	180	3.98	1033	22.81	1764	2649	-885	-19.55
68	45,743	1,219	26.76	217	4.76	1002	22.00	1956	2568	-612	-13.44
69	46,259	1,248	27.13	228	4.96	1020	22.17	2083	2587	-504	-10.96
70	46,949	1,212	26.01	225	4.83	987	21.18	1855	2152	-297	-6.37
71	47,678	1,261	26.65	251	5.31	1010	21.35	2148	2429	-281	-5.94
72	48,340	1,181	24.60	244	5.08	937	19.52	2140	2415	-275	-5.73
73	48,979	1,189	24.44	237	4.87	952	19.56	2209	2521	-312	-6.41
74	49,541	1,092	22.17	234	4.75	858	17.42	2117	2413	-296	-6.01
75	49,861	968	19.48	239	4.81	729	14.67	1871	2280	-409	-8.23
76	50,332	945	18.86	264	5.27	681	13.59	2115	2325	-210	-4.19
77	50,590	1,008	19.98	264	5.23	744	14.74	2323	2809	-486	-9.63
78	50,819	839	16.55	271	5.35	568	11.20	2325	2664	-339	-6.69
79	51,465	933	18.24	266	5.20	667	13.04	2603	2624	-21	-0.41
80	52,168	908	17.52	271	5.23	637	12.29	2360	2294	66	1.27
81	52,684	846	16.14	311	5.93	535	10.20	2381	2400	-19	-0.36
82	53,077	907	17.15	286	5.41	621	11.74	2196	2424	-228	-4.31
83	53,627	778	14.58	254	4.76	524	9.822	2443	2417	26	0.49
84	54,197	863	16.01	290	5.38	573	10.63	2652	2655	-3	-0.06
85	54,732	904	16.60	332	6.10	572	10.50	2355	2392	-37	-0.68
86	54,827	873	15.94	327	5.97	546	9.97	2424	2875	-451	-8.23
87	55,183	715	13.00	353	6.42	362	6.58	2268	2274	-6	-0.11
88	55,272	733	13.27	335	6.07	398	7.21	2017	2326	-309	-5.60
89	55,481	726	13.11	327	5.91	399	7.21	1947	2137	-190	-3.43
90	55,875	631	11.33	354	6.36	277	4.98	2042	1925	117	2.10
91	55,953	632	11.30	278	4.97	354	6.33	1995	2271	-276	-4.94
92	56,106	571	10.19	318	5.68	253	4.52	1861	1961	-100	-1.79
93	56,356	527	9.37	339	6.03	188	3.34	2040	1979	61	1.09
94	56,417	554	9.83	363	6.44	191	3.39	2024	2154	-130	-2.31
95	56,430	521	9.23	343	6.08	178	3.16	2068	2233	-165	-2.92
96	56,607	505	8.94	381	6.74	124	2.19	1897	1844	53	0.94

年度 (民國)	人口數	自然增減情形						社會增減情形			
		出生數	粗出生 率(千 分比)	死亡 數	粗死亡 率(千 分比)	自然 增加 數	自然增加 率(千分 比)	遷入	遷出	社會增 加數	社會增加 率(千分 比)
97	56,449	511	9.04	365	6.46	146	2.58	1909	2213	-304	-5.38
98	56,260	494	8.77	357	6.34	137	2.43	1,858	2,184	-326	-5.79
99	56,119	426	7.59	380	6.77	46	0.82	1953	2136	-183	-3.26
100	55,918	443	7.92	374	6.69	69	1.23	1757	2027	-270	-4.83
101	55,899	565	10.11	388	6.94	177	3.17	1690	1886	-196	-3.51
102	55,802	486	8.71	411	7.37	75	1.34	1709	1881	-172	-3.08
103	55,788	510	9.14	433	7.76	77	1.38	1698	1759	-91	-1.63

資料來源：彰化縣政府主計室編，《彰化縣統計要覽》(彰化：彰化縣政府，1946-2007；楊桂林，《溪湖鎮志》(彰化：溪湖鎮公所，1986)，頁111-112。

貳、文創風華

臺糖沒落轉型時期及文創風華時期

(一) 溪湖糖廠業務營運之演變：

光復後，政府接收溪湖糖廠即著手整修工廠機件，民國43年7月，臺糖公司彰化及溪州兩糖廠，一起合併於溪湖，溪湖糖廠遂為彰化縣境內唯一之製糖廠。當時原料區遍及彰化縣25鄉鎮，契作範圍遼闊，原料甘蔗增加，為臺糖公司所屬製糖廠壓榨量最大之糖廠。同年工廠與工業工程辦公廳「英彪樓」落成，分別立碑紀實。

隨後溪湖糖廠因為國際糖價長期低迷，糖業經營至為艱困。民國91年3月8日溪湖製糖工廠正式結束製糖任務，停止轉運，將所有彰化製糖員工、甘蔗原料區及農場撥歸虎尾糖廠管轄。

資料來源：臺灣糖業公司，《臺糖六十週年慶紀念專刊——臺灣糖業之演進與再生》，臺北，臺灣糖業公司，2006。頁303

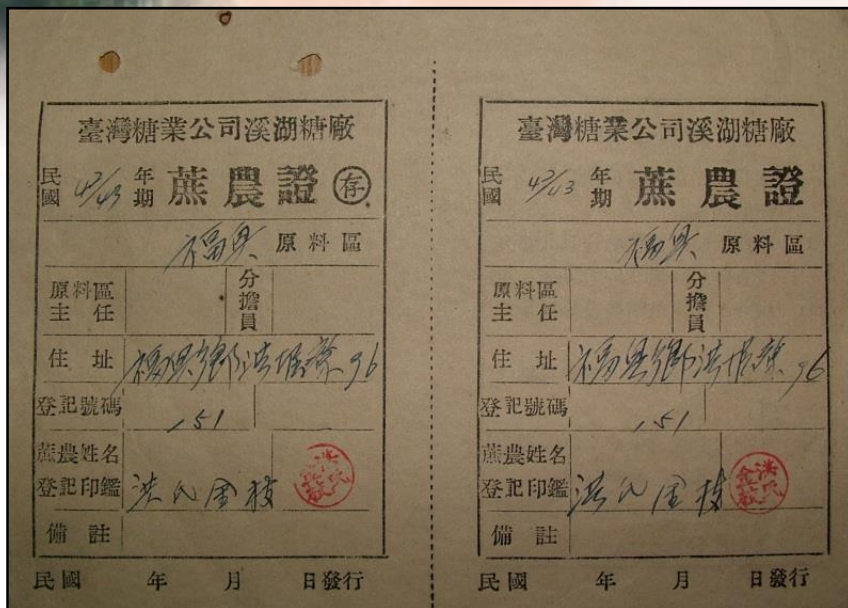

照片：民國 42 年溪湖糖廠蔗農證〈陳慶芳提供〉

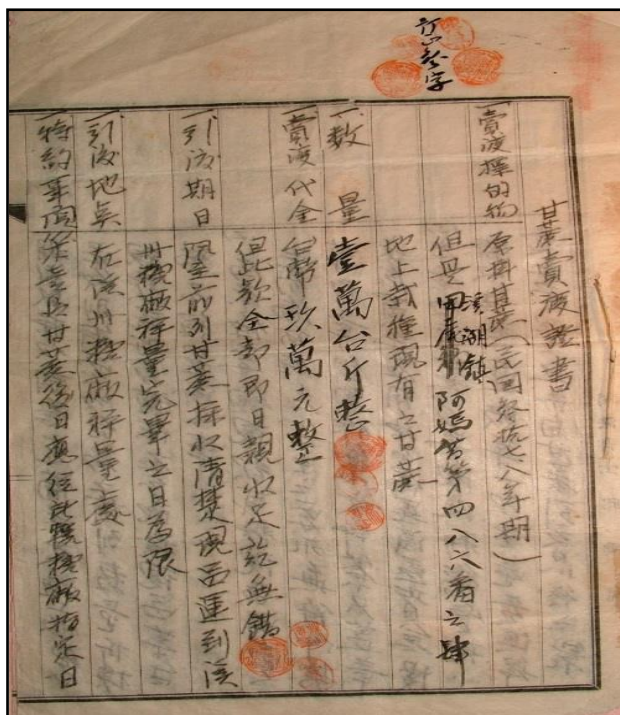

照片：民國 37 年阿媽厝蔗農甘蔗賣渡證書〈蔣敏全提供〉

(二) 溪湖糖廠生產事業之演變(由糖業轉型→文創風華)：

- 一、溪湖糖廠製糖的歷史長達 83 年之久，地方人士咸認工廠停工殊為可惜，在文建會、縣政府、鎮公所、糖廠及溪湖文史工作室成



員的多方努力之下，爭取經費彩繪小火車，讓糖廠五分車恢復行駛，糖廠朝觀光休閒產業發展。同年 6 月 22 日端午節與鎮公所舉辦「2002 年產業文化振興活動」，正式對外營運。溪湖觀光小火車配合公司政策，於民國 93 年 7 月 16 日納入公司休閒事業部編制，因為配合縣政府溪州舉辦「花卉博覽會」，而命名為溪湖花卉文化園區。民國 94 年 8 月 1 日編制回歸臺中區營業處(溪湖廠)管轄，使溪湖再度成為觀光重鎮。

二、溪湖廠區設有鐵道文化區、糖業文化區、休閒服務區及戶外活動區等 4 大區域，提供糖業文化、親子活動、戶外教學、大型活動及開會講習等休閒場所，以及結合地方特色(如葡萄、羊肉爐)成為中部區域糖業歷史文化、觀光休憩兼備之最佳景點。

參考文獻：

彰化縣溪湖鎮公所。2012。溪湖鎮志。第一版第一刷。新北：龍讚。

鐵道文化區



糖業文化區



休閒服務區



戶外活動區



